

6° Congreso Internacional de la Asociación Mexicana de Patología y Medicina Bucal

Conferencia Clínico-patológica

Caso 1

Ana Erika Martínez Martínez¹, Adalberto Mosqueda Taylor¹, Sonia Toussaint Caire², María de Lourdes Hernández Cázares, Manolo Orellana Higuera.

¹Maestría en Patología y Medicina Bucal UAM-X, ²Hospital General "Dr. Manuel Gea González". Departamento de Dermatología, ³Hospital General "Dr. Manuel Gea González". Departamento de Estomatología.

Femenina de 8 años, referida del Hospital Infantil de México "Dr. Federico Gómez", estudiada por presentar múltiples úlceras con 3 años de evolución.



Las imágenes que se muestran son propiedad de los doctores que contribuyen con el caso, el objetivo de las mismas persigue fines exclusivamente académicos, no se aprueba la difusión de las mismas.

Caso 2

Jorge Armando López Mendoza¹, Norma Patricia Figueroa Fernández¹, María Roxana Peláez Molina¹, Eduardo Vértiz Cordero¹, José Francisco Gallegos Hernández¹, Jesús Osorio Ríos¹.

¹Facultad de Odontología, Universidad Autónoma de Baja California, Campus Mexicali.

Paciente femenino de 25 años de edad con aumento de volumen asintomático en región anterior de paladar duro de cuatro meses de evolución. La paciente asocia la aparición de la lesión a un traumatismo.



Las imágenes que se muestran son propiedad de los doctores que contribuyen con el caso, el objetivo de las mismas persigue fines exclusivamente académicos, no se aprueba la difusión de las mismas.

Caso 3

Yamely Ruíz Vázquez¹, Beatriz C. Aldape Barrios¹, Hernán Castilla Canseco², Ana María Cano Valdez².

1Facultad de Odontología, Universidad Nacional Autónoma de México. 2Instituto Nacional de Cancerología.

Paciente femenino de 11 años de edad con labio y paladar fisurado, presenta neoformación ligeramente eritematosa en borde de fisura palatina de lado derecho, blanda a la palpación.

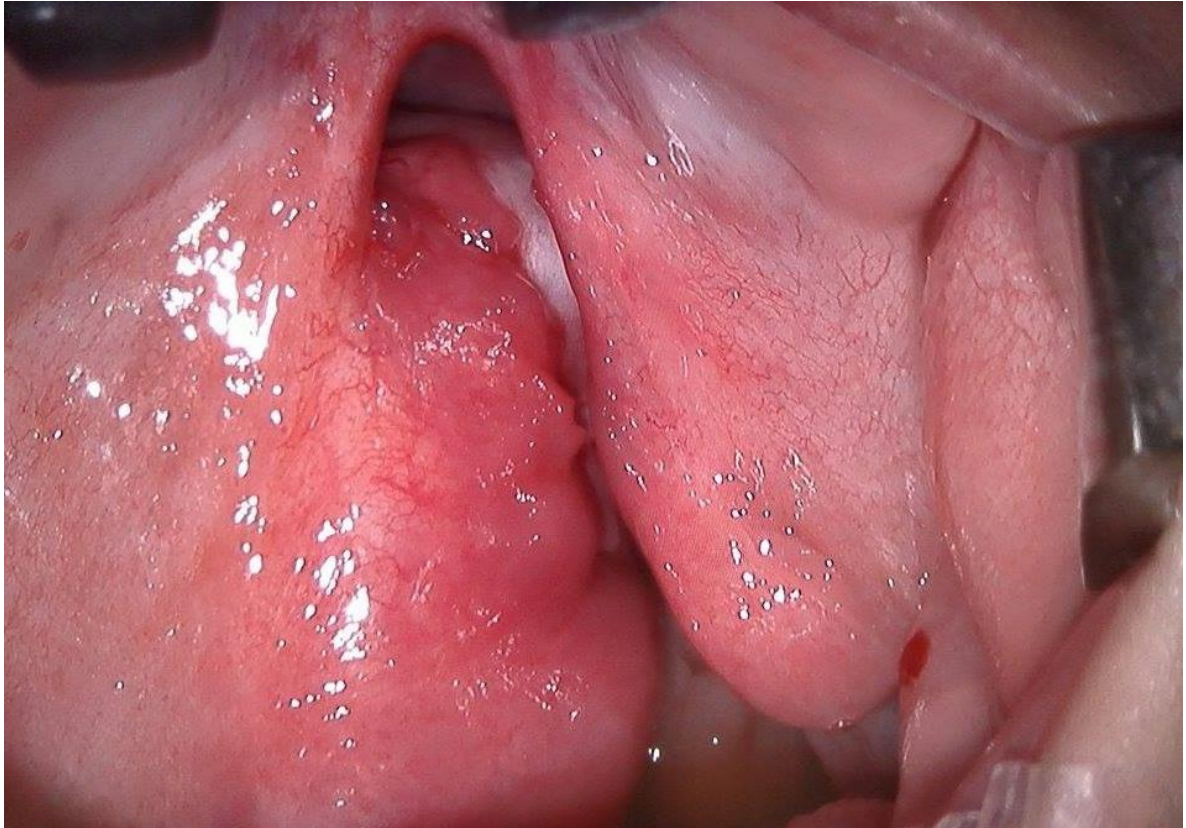

Las imágenes que se muestran son propiedad de los doctores que contribuyen con el caso, el objetivo de las mismas persigue fines exclusivamente académicos, no se aprueba la difusión de las mismas.

Caso 4

Beatriz C. Aldape Barrios¹.

¹Facultad de Odontología, Universidad Nacional Autónoma de México.

Paciente masculino de 72 años de edad presenta aumento de volumen en hemicara derecha, fija a planos profundos, asintomática, de 5 años de evolución. En la TAC se distingue de aspecto isodenso en tejidos blandos.

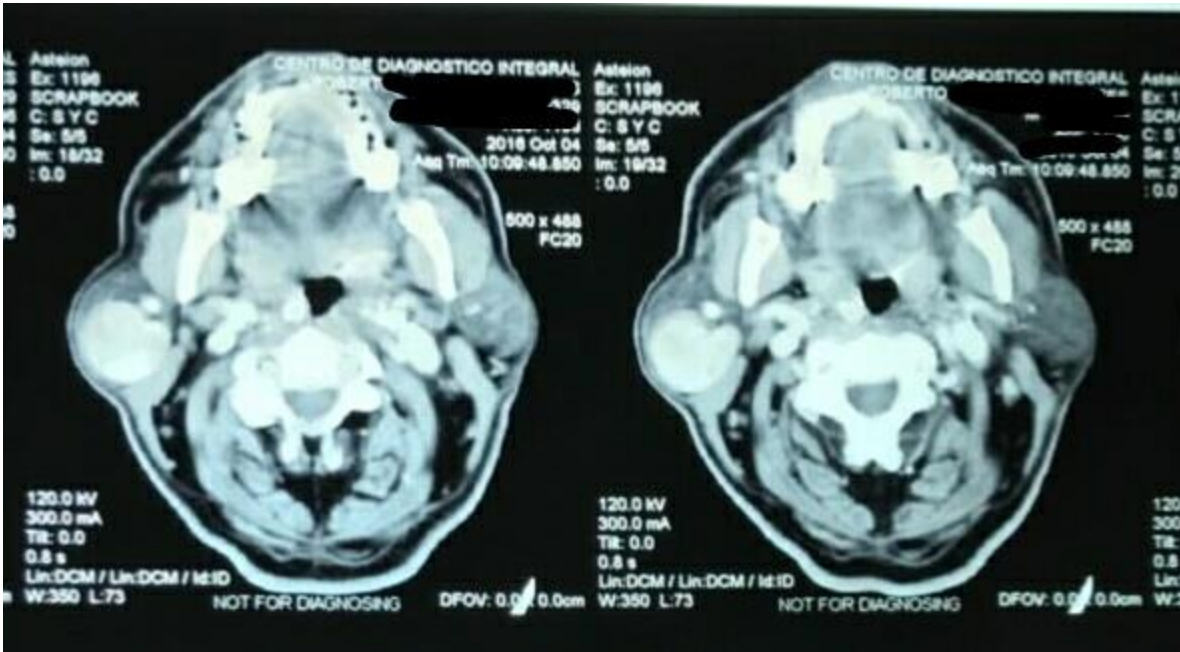
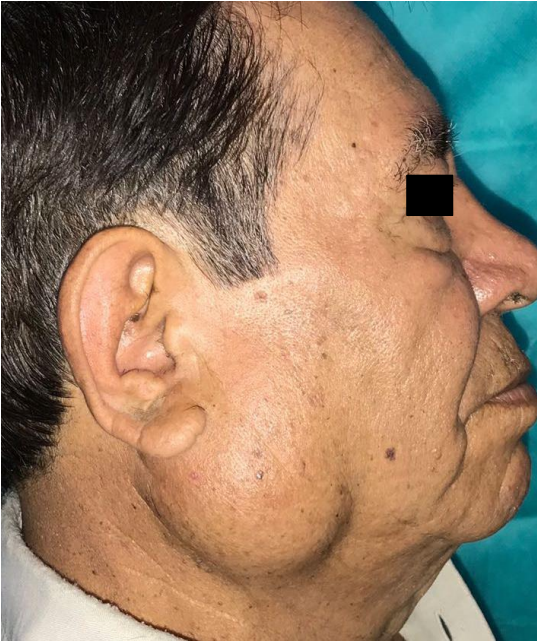

Las imágenes que se muestran son propiedad de los doctores que contribuyen con el caso, el objetivo de las mismas persigue fines exclusivamente académicos, no se aprueba la difusión de las mismas.

Caso 5

Adalberto Mosqueda Taylor¹, Jaime Collao, Verónica Palacios, Patricio Cerda, Rodrigo Villanueva y Javiera Alcaíno.

¹Universidad Autónoma Metropolitana, Unidad Xochimilco. ²Escuela de Odontología, Pontificia Universidad Católica, Chile.

Paciente de sexo masculino de 45 años de edad, quien acude a consulta en busca de rehabilitación protésica. Hallazgo radiográfico. Lesiones asintomáticas.



Las imágenes que se muestran son propiedad de los doctores que contribuyen con el caso, el objetivo de las mismas persigue fines exclusivamente académicos, no se aprueba la difusión de las mismas.